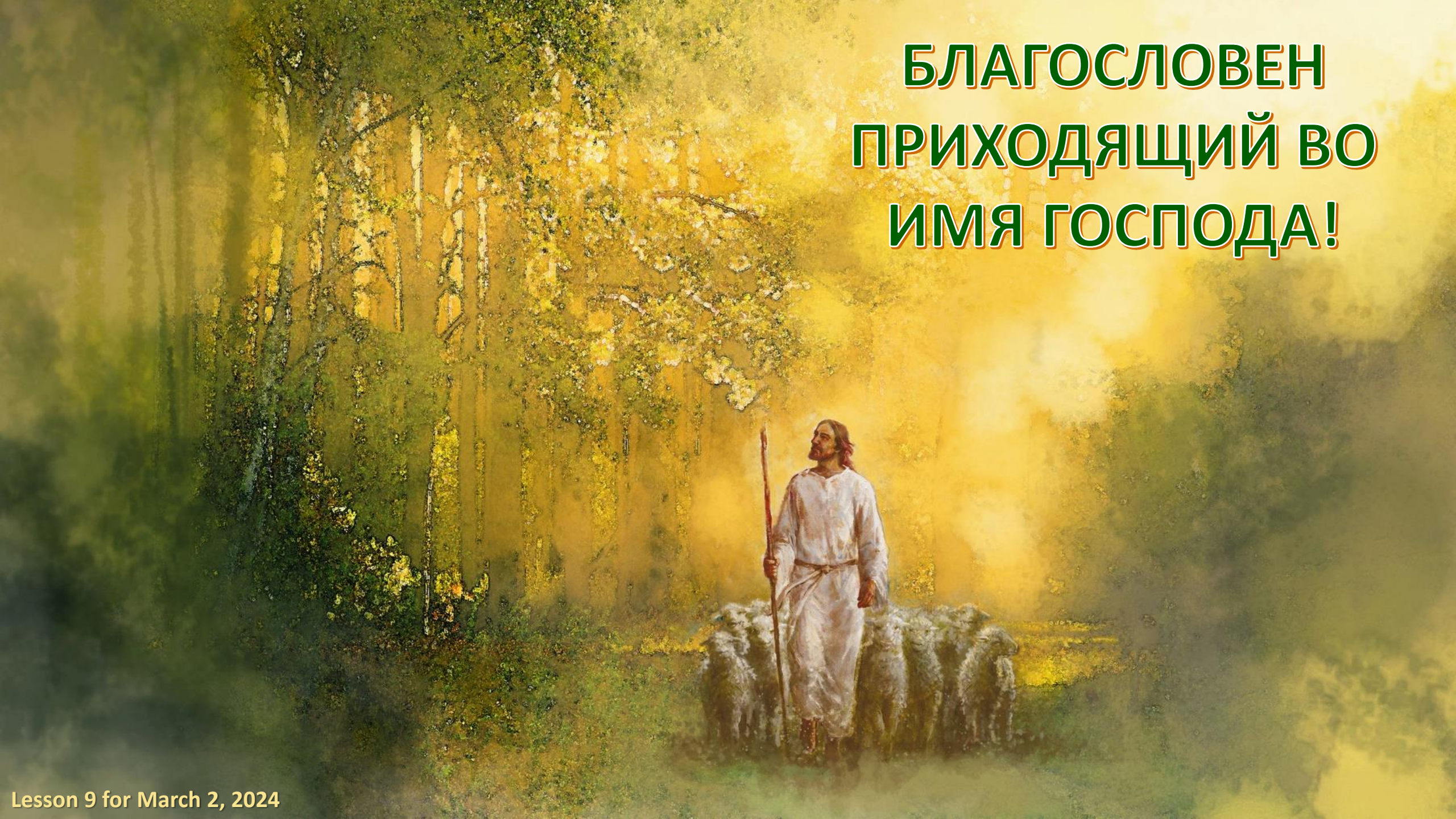
БЛАГОСЛОВЕН
ПРИХОДЯЩИЙ ВО
ИМЯ ГОСПОДА!
Lesson 9 for March 2, 2024

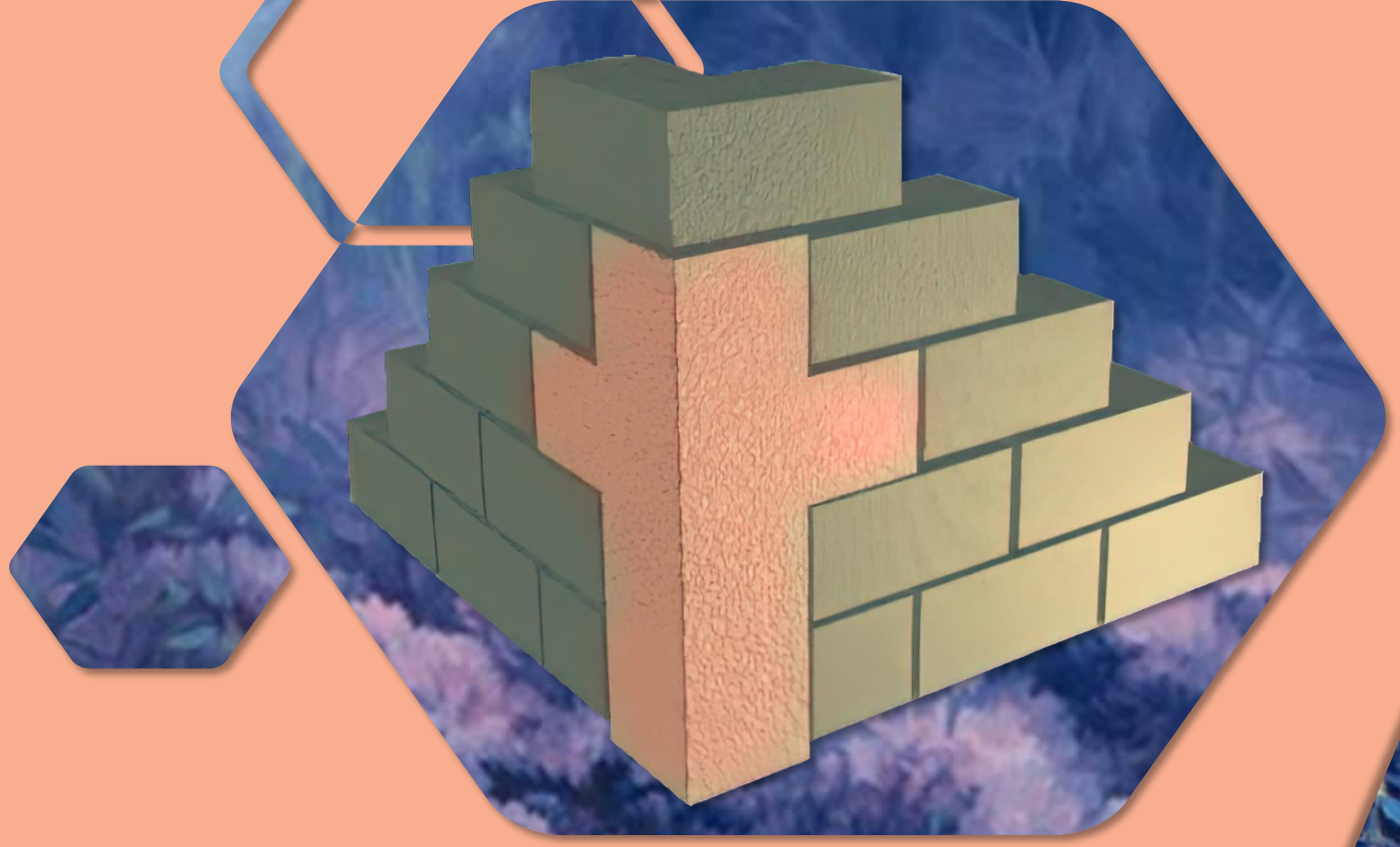

“Камень, который отвергли строители, соделался главою угла: это — от Господа, и есть дивно в очах наших”

(Псалтирь 118:22, 23)

Псалмы рассказывают нам о чувствах их авторов и их отношениях с Богом. Но этим они не ограничиваются.

Святой Дух вдохновил его авторов ясно выразить различные существенные аспекты Плана искупления.

Благодаря Псалмам мы можем увидеть, как Бог устроил события жизни, смерти, воскресения, вознесения и прославления Господа нашего Иисуса Христа, Мессии, Спасителя нашего.

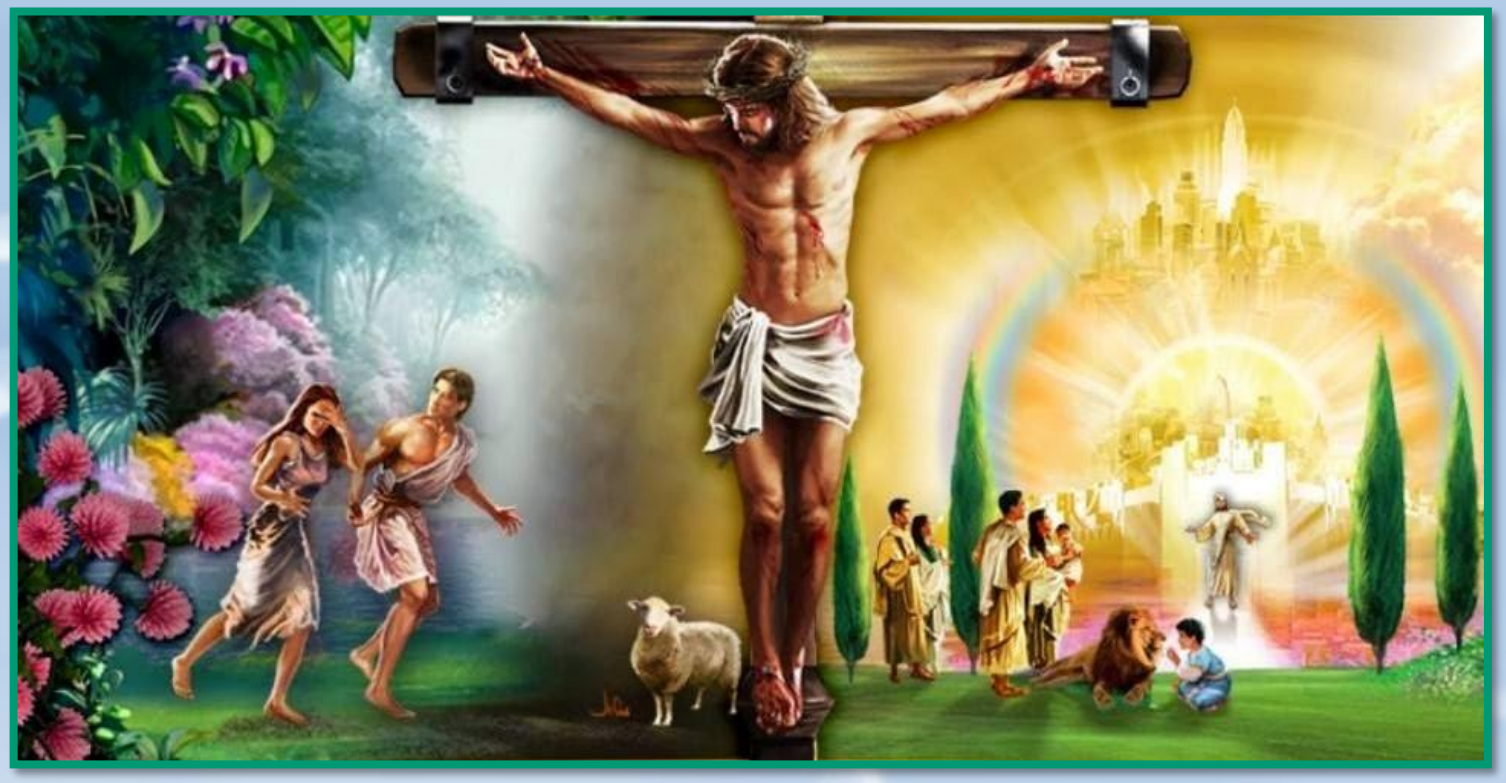

- Пастух (Псалтирь 22).
- Страдающий Мессия (Псалтирь 21).
- Сын Давида (Псалтирь 88 and 131).
- Царь Вечности (Псалтирь 1).
- Небесный Священник (Псалтирь 109).

ПАСТУХ

"Псалом Давида. Господь — Пастырь мой; я ни в чём не буду нуждаться"
(Псалтирь 23:1)

В начале своей жизни Давид – автор большей части псалмов – посвятил себя пасти скот своего отца (1 Цар. 16:11-13; 2 Цар. 7:8). Он научился любить своих овец и защищать их от опасностей (1 Цар. 17:34-35).

Составляя свои псалмы, Давид видел себя и народ Израиля овцами, находящимися под личной опекой божественного Пастыря. (Пс. 22:1-4).

Какие отношения существуют между Богом (нашим Пастырем) и нами (овцами на Его пастбище)?

- Пс. 94:6-7. Бог наш Творец.
- Пс. 27:9. Бог наш спаситель.
- Пс. 77:52. Господь ведёт нас.
- Пс 78:13. Мы прославляем Его.

Иисус – Добрый Пастырь. Мы принадлежим Ему, потому что Он создал нас, спас и ведёт нас (Ин. 10:4, 11-12).

Когда мы вступаем в близкие отношения с Ним, мы узнаём Его голос и становимся частью Его стада.(Ин . 10:4-5, 16).

СТРАДАЮЩИЙ МЕССИЯ

"Я пролился, как вода; все кости мои рассыпались; сердце моё сделалось как воск, растаяло посреди внутренности моей" (Псалтирь 21:15)

Псалом 21 – это предсказание страданий Мессии. Оно исполнилось именно при распятии Иисуса.

Несмотря на отвержение Своего народа и страдания, которым он был подвергнут, Бог сделал Иисуса «краеугольным камнем» духовного Храма.(Пс. 117:22; Еф. 2:20-22).

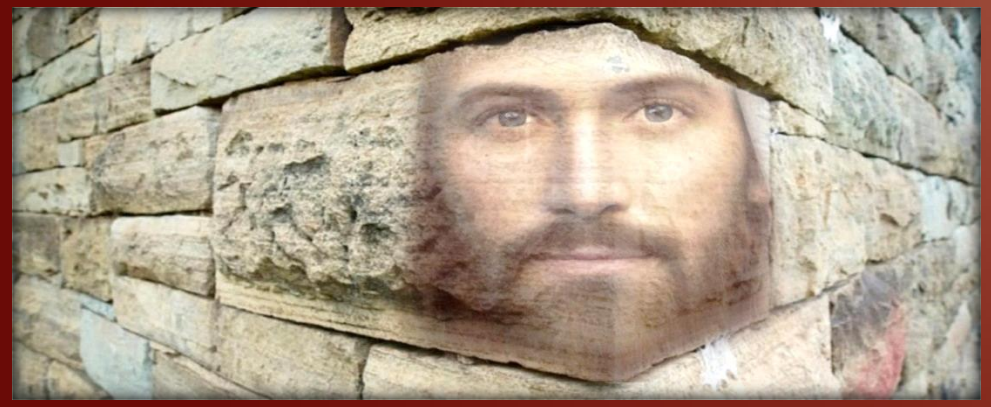

Если мы позволим себе упасть на этот «камень», мы разобьемся и достигнем спасения; но если отвергнем его, то разобьемся на куски и погибнем (Лк. 20:17-18)

- ст.2 Слова Иисуса(Мф 27:46; Мк 15:34)
- ст. 3-7 Чувства Иисуса.
- 8 Они издевательски качают головами (Мф 27:39; Мк15:29)
- 9 Слова толпы(Mtф27: 43)
- 10-15 Доверие и опыт Иисуса.
- 16 Иисус хочет пить(Ин 19:28)
- 17 Они пронзили руки и ноги Иисуса (Ин 20:25)
- 18 Они не сломали ему ни одной кости(Ин 19:31-37)
- 19 Солдаты разделили между собой Его одежду (Мф 27:35; Мк 15:24; Лк . 23:34; Ин. 19:23-24)

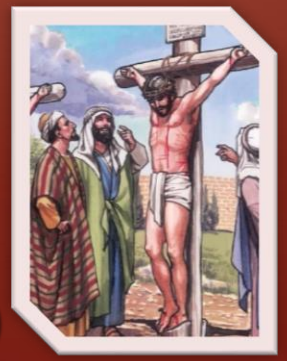

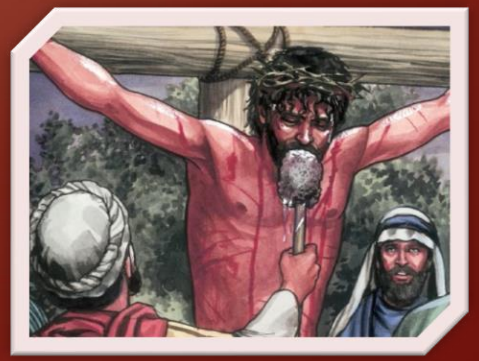

СЫН ДАВИДА

"Я поставил завет с избранным Моим, клялся Давиду, рабу Моему: навек утвержу семя твоё, в род и род устрою престол" (Псалтирь 88:4,5)

Бог заключил завет с Давидом и объявил его «первенцем», то есть величайшим среди царей земли. (Пс. 88:28).

Он пообещал под присягой, что потомки Давида будут вечно сидеть на престоле Израиля. (Пс. 88:4,5).

Однако Бог отверг своего помазанника и забрал царство (Пс.88:39,40). Почему?

Человеческая часть завета потерпела неудачу (Пс. 131:11-12). Однако Бог остался верным Завету (Пс. 88:31-38).

Иисус, сын Давида, Помазанник, навеки возложил на себя царский венец (Пс. 131:17-18).

Завет, который Бог заключил с Давидом, касается всех нас. Хотя, будучи слабыми людьми, мы время от времени терпим неудачу в соблюдении требований завета, Бог по Своей милости почтит всех нас, которые верою прилепляются к Спасителю, объявляя себя «царями и священниками» (Откр. 1:5-6).

ЦАРЬ ВЕЧНОСТИ

"Я помазал Царя Моего над Сионом, святою горою Моею" (Псалтирь 2:6)

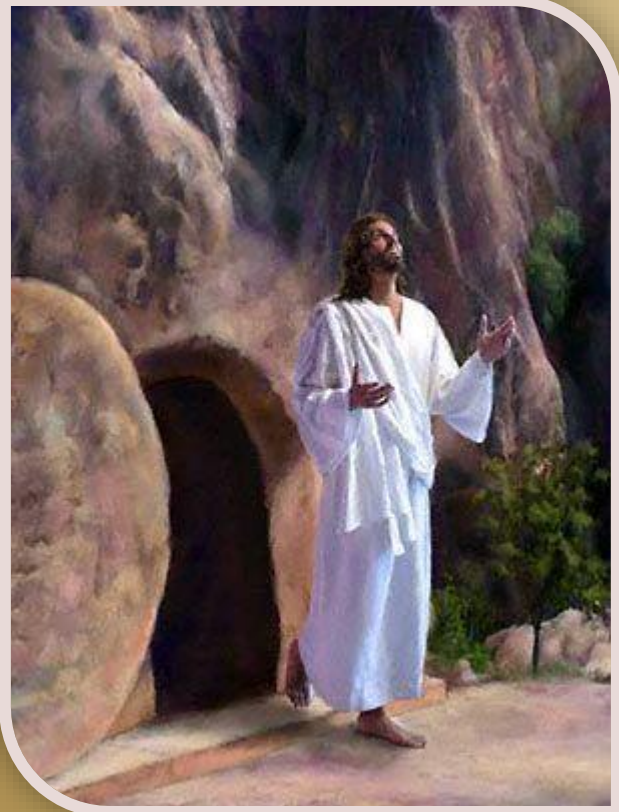

После воскрешения Бог объявил Иисуса своим единородным Сыном (Пс. 2:7; Деяния 13:32-33). Это выражение указывает на то, что Иисус принял завет с Давидом и стал Вечным Царем. (Пс. 2:8-12).

Сатана хотел узурпировать трон, обвиняя Иисуса в том, что он несправедливый Царь. Но после воскресения Иисус снова восседает на престоле Божием (Пс. 110:1). Как только ложность обвинений будут продемонстрированны продемонстрированы, Иисусу поклоняются на Небесах и на Земле в ожидании окончательного уничтожения греха.

Каково царствование Иисуса?

Пс 2:9; 88:13	Он сильный, он ломается железным прутом
Пс 88:14	Он справедлив и милостив одновременно
Пс 88:18	Он защищает своих подданных

НЕБЕСНЫЙ СВЯЩЕННИК

"Клялся Господь и не раскается: Ты священник вовек по чину Мелхиседека" (Псалтирь 109:4)

Клятва утверждает Иисуса царём (Пс. 131:11), клятва утверждает его священником. (Пс. 109:4).

Будучи членом колена Иуды, Иисус был исключен из священства. Однако Сам Бог объявил его священником по служению, превосходящему (и предшествующему) левитскому священству (Евр. 7:14-15).

В чем превосходство священства Иисуса?

Евр. 7:21

Оно основано на клятве

Евр. 9:24

Совершает свое служение в Небесном Святилище

Евр. 7:23-24

Не затронут смертью

Евр. 7:25

Его заступничество и спасение непрерывны

Евр. 7:26

Он совершенен и сострадателен

Евр. 6:20

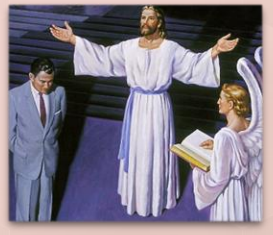

Он может представлять нас перед Отцом

Прекрасное царственное священство Иисуса дает абсолютные права на наше послушание и доверие.

Е. Уайт (Патриархи и пророки, стр. 190.3)

“После грехопадения Он увидел Своих овец, обреченных погибнуть на темных путях греха. Чтобы спасти этих заблудших, Он оставил почести и славу дома Своего Отца. […] Христос призывает их в Свой загон, «И будет шатёр для осенения днём от зноя и для убежища и защиты от непогод и дождя» Исаия 4:6. Его забота о пастве неутомима. Он укрепляет слабых, облегчает страдания, собирает ягнят на Свои руки и носит их на Своей груди. Его овцы любят Его”